102 AÑOS 1916-2018

# EL UNIVERSAL

EL GRAN DIARIO DE MÉXICO

**Miércoles** 11 de julio de 2018

www.eluniversal.com.mx

En alianza con DIARIO DE TABASCO

NATACHA PISARENKO. AP

SOE ZEYA TUN. REUTERS

MARVIN RECINOS. AFP

## DEFIENDEN DIÁLOGO

Critica comunidad internacional agresiones contra líderes religiosos en Nicaragua. 2

# Cinco grupos se pelean la dirigencia del PAN

- Este año debe renovarse, de acuerdo con los estatutos
- Declinación de Anaya facilita reajuste, dicen expertos

**SUZZETE ALCÁNTARA**
*—politica@eluniversal.com.mx*

Cinco grupos se perfilan en el PAN para entrar al proceso de renovación de la dirigencia nacional, luego de la derrota en la elección presidencial del pasado 1 de julio.

Los estatutos del partido marcan que la dirigencia debe renovarse en el segundo semestre del año en que hubo elección federal.

El primer grupo en pugna es el ala conservadora, con casi 80% de militancia e integrado principalmente por ex gobernadores, seguido del bloque de Ricardo Anaya, ex candidato presidencial, respaldado por la mayoría de los dirigentes de comités estatales del país.

### En pugna

**Facciones del panismo que buscan llegar al Comité Ejecutivo Nacional:**

1. **Conservadores:** representan 80% de la militancia.
2. **Anayistas:** actualmente tienen la dirigencia en sus manos.
3. **Los de Rafael Moreno Valle:** cuentan con el respaldo del panismo de Puebla.
4. **Calderonistas:** reducido tras la renuncia de Margarita Zavala.
5. **Asamblea de Gobernadores del PAN:** grupo formado recientemente.

La tercera facción es la del ex gobernador de Puebla Rafael Moreno Valle, el cuarto grupo es el de panistas afines al ex presidente Felipe Calderón y el quinto es la Asamblea de Gobernadores del PAN.

Para el investigador del CIDE José Antonio Crespo, la declinación de Anaya hace el reacomodo más terso, mientras que Víctor Alarcón, especialista de la UAM, advirtió que si se precipitan van a un "abrupto choque de trenes".

- **Ulises Ruiz busca presidencia del PRI.**
- **Postura ante AMLO provoca roces en el PRD.**

**10,392**

**SECCIONES ELECTORALES** ganó, de las 12 mil que hay en la región norte.

# AMLO conquista el norte del país

- **Arrasa en estados como Nuevo León, BCS y Chihuahua, en donde no figuró cuando contendió en 2012**

**DANIELA GUAZO Y EMMANUEL LANDA**
*—periodismodatos@eluniversal.com.mx*

Andrés Manuel López Obrador, virtual presidente electo, se alzó con el triunfo en secciones electorales que parecían imposibles: las del norte de México.

En los comicios presidenciales de 2012, consiguió la mayoría de los votos en un promedio de mil 200 secciones de las más de 12 mil que componen los siete estados de la frontera norte, pero en el proceso electoral del pasado 1 de julio obtuvo 10 mil 392 secciones.

En Nuevo León, en donde predominaba el PAN, ganó en mil 591 de las 2 mil 406 secciones; hace seis años lo hizo en apenas 29.

En Baja California Sur, su presencia era casi imperceptible en 2012, cuando consiguió 4% de las 434 secciones, mientras que en 2018 arrasó con 99%.

Chihuahua tampoco era afín al tabasqueño. En 2012 ganó en 157 de las 3 mil 89 secciones. En la reciente elección obtuvo 2 mil 210.

NACIÓN 4

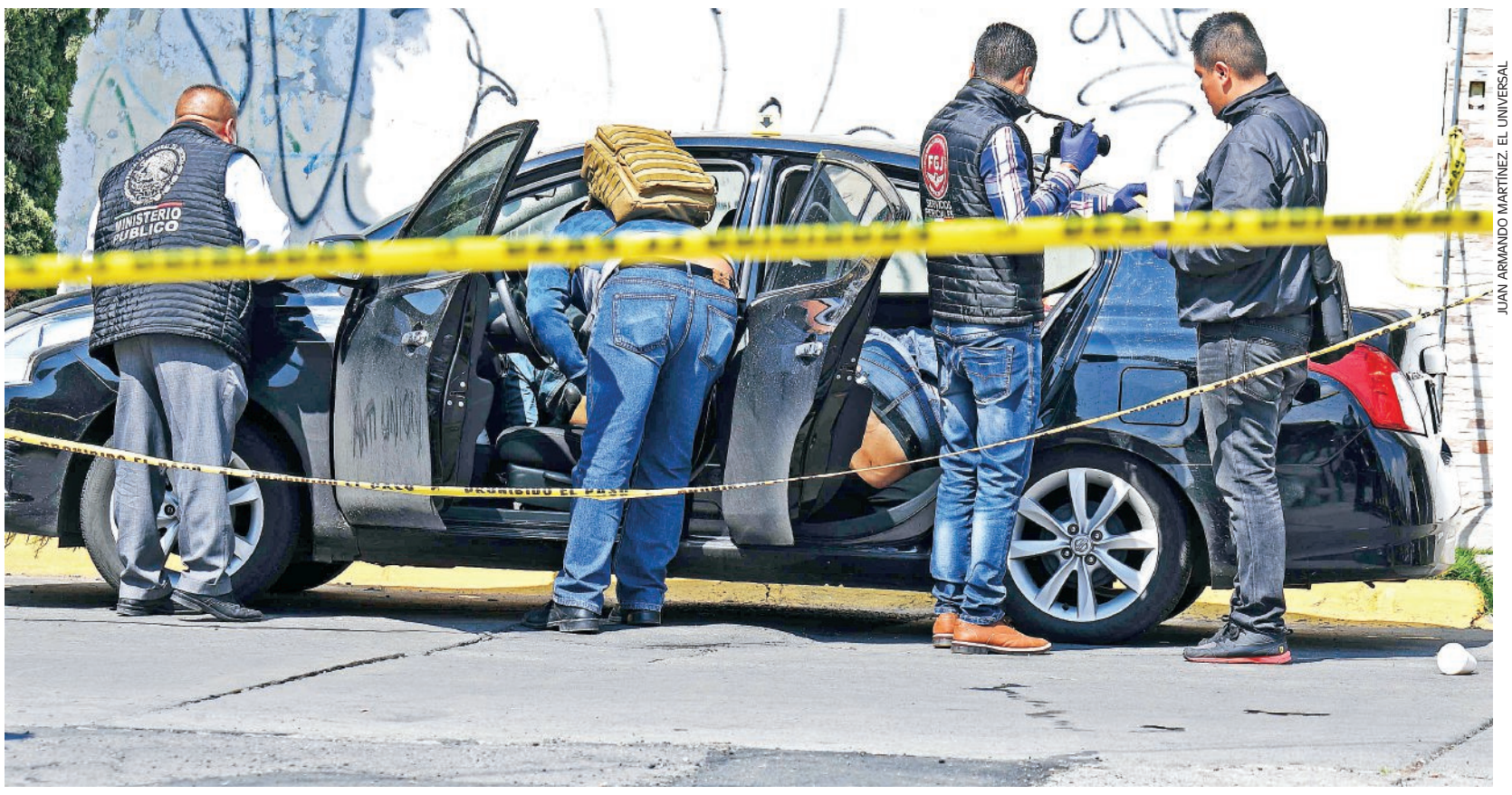

JUAN ARMANDO MARTÍNEZ. EL UNIVERSAL

Personal del Ministerio Público y Servicios Periciales acordonaron la zona donde seis hombres asesinados fueron encontrados en un vehículo abandonado.

# Narcos de la CDMX llevan guerra a Edomex

**Nezahualcóyotl, Méx.**— La disputa entre los cárteles que operan en Tepito por el control de las plazas para venta de droga se trasladó al Estado de México, donde ayer abandonaron en este municipio un vehículo con seis cuerpos sin vida.

La unidad Nissan Versa, negra, tenía inscrita en una puerta la palabra *Anti-Unión*, uno de los grupos delictivos que mantiene una lucha con la *Unión de Tepito*.

De acuerdo con la policía municipal, alrededor de las 00:15 horas del lunes, el automóvil con los cuerpos iba acompañado de otro de color blanco que le servía como muro, procedentes de la Ciudad de México.

Se le vio circulando por avenida Oceanía, después transitar por la avenida Central hasta Bosques de Argelia y posteriormente por Bosques de Libia, en la colonia Renacimiento de Aragón, en la zona norte del municipio.

Las primeras investigaciones revelaron que los cuerpos recibieron varios impactos de bala y algunos de ellos presentaban el tiro de gracia. Además, tres de los hombres fueron señalados como originarios del barrio de Tepito y dos de ellos contaban con antecedentes penales por los delitos de robo y narcomenudeo.

Se presume que habrían sido asesinados en la Ciudad de México y después llevados a Nezahualcóyotl.

En la última semana se han registrado 12 asesinatos en los municipios de Nezahualcóyotl, Ecatepec y Naucalpan y en los cuerpos aparecieron cartulinas con la firma *Anti-Unión*.

**Redacción**

## YERNO DE TRUMP SE REUNIRÁ CON LÓPEZ OBRADOR

- **Kushner se une a delegación de EU que visitará México, integrada por 3 secretarios, en la que habrá un encuentro con AMLO, el viernes.** 3

# Nueve bebés mueren en hospital de Morelos

- **Madres y personal médico dicen que son entre 10 y 15 los fallecidos; una bacteria, la posible causa**

**JUSTINO MIRANDA** Corresponsal
*—estados@eluniversal.com.mx*

**Cuernavaca, Mor.**— Madres de familia de los municipios de Cuernavaca, Jiutepec y Temixco denunciaron la muerte de 10 bebés en el hospital general *José G. Parres*, en la última semana de junio y la primera de julio.

Sin embargo, personal médico dijo que son 15 las defunciones, pero la secretaria de Salud estatal, Ángela Patricia Mora González, reconoció que son nueve los fallecidos.

A petición de la Secretaría de Salud, la Unidad de Cuidados Especiales Neonatales fue intervenida por la Dirección General de Epidemiología Federal para conocer las causas que provocaron la muerte de los nueve bebés, cuatro de ellos presuntamente por una bacteria llamada Klebsiella, la cual se encuentra en los hospitales y es resistente a los antibióticos.

Patricia Aguirre acusó que sus gemelos murieron por negligencia médica en ese hospital.

Mora González dijo que por ahora no puede asegurar ni descartar las causas que provocaron la muerte de los bebés y propuso esperar el resultado de la investigación federal para el martes.

ESTADOS 8

TONY RIVERA. EL UNIVERSAL

Padres de familia denunciaron el fallecimiento de sus bebés. Patricia Aguirre, quien sostiene el acta de defunción, perdió a sus gemelos.

Editora: **Ana Luisa Garcés**
Coeditora: **Guadalupe Galván**
elmundo@eluniversal.com.mx
Tel: 5237 0846 Ext: 4519
**eluniversal.com.mx/internacional**

# MUNDO

REUTERS

Tres miembros de la Marina tailandesa y un médico fueron los últimos en abandonar ayer el complejo de cuevas de Tham Luang, tras el rescate de 13 personas.

# Tailandia logra "lo imposible"

- Termina con éxito rescate de 12 niños y entrenador
- Estaban atrapados en cueva desde el 23 de junio

**Mae Sai, Tailandia.—** "Hicimos posible lo imposible". Así anunció el portavoz oficial de la misión de rescate de 12 niños de un equipo de futbol y su entrenador, que habían quedado atrapados en una cueva en Tailandia, el exitoso final de la operación.

Los últimos cuatro menores y el entrenador fueron sacados ayer del complejo de cuevas de Tham Luang, donde estaban desde el 23 de junio. La noticia fue recibida entre lágrimas y gritos de felicidad. "Hicimos posible lo imposible", dijo entre aplausos Narongsak Ossottanakorn, portavoz oficial de la misión, a periodistas de todo el mundo congregados en el lugar de los hechos, que celebraron el paso del helicóptero que trasladaba a Ekapol Chantawong, de 25 años, entrenador del equipo "Jabalíes Salvajes", y quien fue el último en salir y ser llevado al hospital provincial de Chiang Rai, donde está el resto de las víctimas.

"Nuestra misión sólo tuvo éxito gracias a la fuerza y el amor de todo el mundo", añadió Ossottanakorn, quien también es gobernador provincial de Chiang Rai. "No queremos que esto vuelva a ocurrir en Tailandia ni en ningún otro lugar. Que este incidente sea una lección para todos", advirtió.

"No estamos seguros de si esto es un milagro, ciencia, o qué. Los 13 'Jabalíes Salvajes' están fuera de la cueva. Todo el mundo a salvo", publicó en Facebook la unidad SEAL de la Marina tailandesa, que lideró la operación.

> **"Nuestra misión sólo tuvo éxito gracias a la fuerza y el amor de todo el mundo... No queremos que esto vuelva a ocurrir en Tailandia ni en ningún otro lugar"**
>
> **NARONGSAK OSSOTTANAKORN**
> Portavoz de la misión de rescate

El rescate capturó la atención internacional. Expertos consideraban casi imposible que el equipo lograse salir a salvo de la caverna en la que se encontraba, a cuatro kilómetros de la entrada de la cueva. La muerte de un buzo voluntario, el viernes pasado, había ensombrecido las esperanzas de sacar con vida a todas las víctimas. La amenaza de lluvias inminentes y la caída en los niveles de oxígeno, entre otros factores, obligaron a apurar el paso.

El domingo comenzó el rescate y se decidió que los niños saldrían en grupos de cuatro; 18 buzos —19 en la última misión— se adentraron en la caverna. Se tardó varias horas en recorrer con cada chico el camino hasta la salida, que en parte estaba inundado. El domingo salieron los primeros cuatro, que estaban en mejores condiciones de salud; un día después salieron otros cuatro y ayer se decidió sacar a los últimos cuatro y al entrenador.

Ninguno de los niños de entre 11 y 16 años, que fueron localizados el 2 de julio, tenía experiencia en buceo y fueron ayudados con cuerdas de arrastre. Los buzos cargaban el oxígeno que suministraban a los niños a través de una máscara.

En su momento se evaluó taladrar un túnel hasta la cámara en la que se encontraban los chicos y el fundador de SpaceX, Elon Musk, desarrolló un minisubmarino para intentar sacarlos. La opción resultó no ser viable, sin embargo el submarino se quedó en Tailandia para el futuro.

Según las autoridades, los primeros rescatados están relativamente bien, aunque se detectaron principios de neumonía en algunos. Fueron vacunados contra la rabia y se les suministraron antibióticos contra infecciones. Los padres ya pudieron verlos de lejos y ningún familiar podrá acercarse en los próximos días a menos de dos metros y sin protección, para evitar que los niños, debilitados, puedan contraer enfermedades. Los primeros rescatados comenzaron ya a consumir alimentos sólidos. Las víctimas tendrán que llevar gafas, dado el tiempo que pasaron en la oscuridad y recibirán evaluación sicológica.

La noticia fue recibida con beneplácito por la comunidad internacional. En México, Cancillería envió, vía Twitter, "todo el reconocimiento al valiente y eficaz grupo de rescatistas". ● **Agencias**

**CRONOLOGÍA**

## 17 días de temor

- **23 de junio.** Doce niños, de entre 11 y 16 años, del equipo de futbol "Jabalíes Salvajes" y su entrenador se adentran en el complejo de cuevas de Tham Luang, donde una tormenta los sorprende, inunda parcialmente la caverna e impide su salida. El mismo día las autoridades dan la alerta, al hallar las bicicletas de los niños en la entrada del lugar.
- **24 de junio.** Equipos de rescate se adentran en la cueva e inician exploraciones.
- **25 de junio.** Efectivos del cuerpo de élite de la Marina tailandesa llegan a la zona.
- **26 de junio.** Autoridades comienzan a instalar bombas para drenar agua de las cuevas.
- **27 de junio.** Buzos británicos se unen al contingente internacional que ayuda en la búsqueda, junto a expertos de Australia, Estados Unidos, China, Dinamarca, Finlandia, Israel y Japón, entre otros países.
- **2 de julio.** Buzos británicos hallan a los 12 escolares y su entrenador con vida.
- **3 de julio.** Las víctimas reciben suministros alimenticios. Al día siguiente los niños inician un curso intensivo de buceo.
- **6 de julio.** Muere un buzo voluntario tailandés durante una misión en la cueva.
- **7 de julio.** Menores contactan a sus familias vía carta.
- **8 de julio.** Inicia el rescate. Once horas después, salen de la cueva los cuatro primeros niños. El 9 de julio salen otros cuatro niños.
- **10 de julio.** Salen a salvo las víctimas restantes.

*Con información de EFE*

# "Héroes venidos de todo el mundo"

●●● "Los héroes esta vez son personas de todo el mundo", dijo Narongsak Osottanakorn, jefe de la operación de rescate en Tailandia, sobre el equipo internacional que ayudó a sacar a 12 niños de un equipo de futbol y a su entrenador de la cueva donde estaban atrapados. Pero, ¿quiénes son?

Se trata de buzos, ingenieros, médicos y personal que jugaron un papel crucial, incluyendo el médico australiano Richard Harris, quien el sábado dio luz verde para iniciar una operación de rescate, en la que participaron directamente 18 buzos, 13 de ellos extranjeros y cinco de la Marina tailandesa.

En el grupo también están los dos buzos británicos que fueron los que encontraron al equipo el pasado 2 de julio. Se trata de Richard Stanton y su compañero John Volanthen, reconocido por ser la voz que en el primer video grabado de los niños les pregunta: "¿Cuántos son?".

Stanton, de 57 años y ex bombero, ayudó en 2004 a rescatar a seis soldados británicos que quedaron atrapados en la caverna de Al Pazat, en Cuetzalan, Puebla. Hasta ahora, él mencionaba ese rescate como su "más grande logro". Se le considera uno de los mejores buzos británicos de cuevas.

En el rescate tailandés participaron también el buzo belga Ben Reymenants; el danés Claus Rasmussen, quien lleva años viviendo en Tailandia; el finlandés Mikko Paasi, cofundador de un centro de buceo en la isla tailandesa de Koh Tao junto con el danés Ivan Karadzic, quien también se unió a la operación. Karadzic describió a los niños como "increíblemente fuertes". Otro de los participantes es el canadiense Erik Brown, instructor técnico en buceo en Vancouver y cofundador de Team Blue Immersion, escuela de buceo técnico en Egipto.

Sin embargo, quizá uno de los buzos más recordados de la misión será el suboficial Saman Gunan, de 37 años, buzo retirado de la Marina tailandesa que trabajaba en la empresa Airports of Thailand como oficial de seguridad pero que al enterarse de lo ocurrido a los niños se ofreció como voluntario. Murió a su regreso de una operación en la que llevaba bombonas de oxígeno. Tres miembros de la Marina tailandesa y un doctor fueron los últimos en salir ayer de una misión de rescate que parecía imposible pero que, al final, se hizo realidad gracias al esfuerzo de más de mil personas. ● **Redacción**

> **"Misión cumplida. Nunca perdí la esperanza. Siempre supimos que estarían vivos. Esta misión es muy especial. Hemos hecho historia"**
>
> **SUTHEE SOMMART**
> Rescatista

# Pese a violencia, obispos defienden diálogo en Nicaragua

- Critica comunidad internacional agresiones contra líderes religiosos

**Managua.—** La Conferencia Episcopal de Nicaragua acordó ayer continuar como mediadora y testigo del diálogo nacional con el que se busca superar la crisis que según ONG ha dejado al menos 320 muertos desde abril pasado, pese a la agresión física y verbal que sufrieron el lunes los obispos, al tiempo que crecía la condena internacional a la violencia en el país centroamericano.

"No nos retiramos pese a la hostilidad del gobierno. Seguimos creyendo que el diálogo es el camino para superar la violencia en Nicaragua; por tanto, no abandonaremos el diálogo", dijo el obispo auxiliar de Managua, Silvio Báez, uno de los agredidos, al salir de un encuentro del pleno del Episcopado. A esa conclusión llegaron los obispos tras una reunión por más de seis horas que se celebró en el Seminario Nuestra Señora de Fátima, en Managua, presidida por el cardenal nicaragüense Leopoldo Brenes.

Los obispos convocarán a finales de esta semana a la reanudación del diálogo nacional. "Nos unimos a tanto dolor y sufrimiento de tantas personas que han sufrido esta violencia, unidos con paciencia y humildad", dijo el obispo de la diócesis de Jinotega (norte), Carlos Herrera.

La vicepresidenta Rosario Murillo defendió la acción del gobierno para levantar bloqueos de carreteras y enfrentar a los manifestantes. Aseguró que el gobierno reconstruye centros "que fueron destruidos por el terrorismo en las semanas que estamos dejando atrás, gracias a Dios, en el periodo tenebroso que estamos dejando atrás".

MARVIN RECINOS, AFP

Paramilitares previo a la irrupción, el lunes, en la basílica de San Sebastián, donde agredieron a obispos y periodistas, en Diriamba, Nicaragua.

La Comisión Interamericana de Derechos Humanos (CIDH), el Alto Comisionado de Naciones Unidas para los Derechos Humanos (OACNUDH), el gobierno de Alemania, la Sociedad Interamericana de Prensa (SIP) y la organización Human Rights Watch (HRW) condenaron los últimos episodios de violencia.

En un comunicado conjunto, la CIDH y la sede regional de la OACNUDH rechazaron "enfáticamente" las agresiones a los miembros de la Iglesia católica y alertaron además sobre una "campaña de estigmatización" del gobierno contra los líderes eclesiásticos por su trabajo de protección a la población civil.

En Alemania, el Ejecutivo llamó a aclarar "rápidamente" las circunstancias de la muerte de más de 300 personas y, en Managua, la embajadora alemana Ute König y otros representantes de países de la Unión Europea se reunieron con los obispos y con el representante del papa Francisco en la sede de la Nunciatura Apostólica, para expresarle "su preocupación por las agresiones sufridas y su apoyo a su labor como mediadores".

La SIP repudió el "sistemático" ataque del gobierno nicaragüense contra periodistas e instituciones. El presidente de la SIP, Gustavo Mohme, alertó de que la violencia "ha escalado a peligrosos niveles de gravedad".

HRW afirmó que Ortega y altos funcionarios deben responder por los "abusos graves y extendidos" que se están cometiendo en el país en el marco de la crisis que inició el 18 de abril y aseguró que los altos mandos son responsables de los graves abusos de fuerzas armadas y pandillas partidarias que han derivado en la muerte de al menos 270 personas. ● **Agencias**

Subdirector de Diseño: **Francisco Vega**
Editor Política: **Ricardo Gómez**
ricardo.gomez@eluniversal.com.mx
Coeditor: **César Reyes**
Tel. 5709 1313 ext 4571, 4592, 4567
Coordinador General de Información: **Jorge Ramos**
Editora Justicia y Sociedad: **Nurit Martínez**
Coeditor: **Julián Sánchez**
**eluniversal.com.mx/nacion**

# NACIÓN

## LA FOTO DEL DÍA

### EL NUEVO SÚPER SECRETARIO

Alfonso Durazo, quien se perfila como encargado de la Seguridad en el gobierno de Andrés Manuel López Obrador, virtual presidente electo de México, arribó ayer a las oficinas del tabasqueño para continuar las pláticas en ese rubro para la nueva administración. Don Alfonso parece en la gráfica enfundarse en su capa de superhéroe, precisamente hoy que se necesitan en verdad de hombres de acero que enfrenten al crimen.

MARIO JASSO. CUARTOSCURO

# A reunión con AMLO, yerno de Donald Trump

- Viene encargada de **Seguridad** de **EU**
- Se suma también secretario del **Tesoro**

GERMÁN ESPINOSA. EL UNIVERSAL

**Marcelo Ebrard y Andrés Manuel López Obrador, ayer en conferencia de prensa para anunciar la reunión que el virtual presidente electo sostendrá con una delegación de alto nivel de EU.**

**TRANSICIÓN 2018**

**MISAEL ZAVALA Y ALBERTO MORALES**
*—politica@eluniversal.com.mx*

El secretario del Tesoro, Steven Mnuchin; la secretaria de Seguridad, Kirstjen Nielsen, así como Jared Kushner, yerno y asesor del presidente estadounidense Donald Trump, se sumaron a la delegación del gobierno de Estados Unidos que encabezará Michael Pompeo, secretario de Estado, quien prevé sostener un primer encuentro el viernes con el virtual presidente electo Andrés Manuel López Obrador.

Sin el tema del muro en la agenda, van a tratar temas de seguridad, desarrollo, comercio y migración.

En conferencia de prensa, López Obrador y el próximo canciller, Marcelo Ebrard, confirmaron la visita de cortesía de la delegación de alto nivel del gobierno de Estados Unidos, que será encabezada por el propio Pompeo y que tiene el objetivo de fincar una nueva era en la relación entre ambas naciones.

Ebrard rechazó que su apoyo a Hillary Clinton vaya a afectar las pláticas con el gobierno estadounidense.

En comunicaciones entre el gobierno de Estados Unidos y el equipo del virtual presidente electo de México se ha acordado que los temas a tratar serán la renegociación del Tratado de Libre Comercio con América del Norte (TLCAN), el programa para el desarrollo para México y Centroamérica (propuesto por López Obrador), la migración y el tema de seguridad. Sin embargo, el asunto del muro fronterizo impulsado por Donald Trump ha quedado fuera de la agenda.

López Obrador agradeció el trato que le ha dado el presidente Donald Trump y sostuvo que el enfoque de fondo que buscan darle a la relación con Estados Unidos es el desarrollo, la creación de empleos y bienestar.

"Lo que queremos es que desde Panamá hasta la frontera norte de México con Estados Unidos, hasta el río Bravo, la gente tenga oportunidades de trabajo para que no tengan necesidad de emigrar, ese es nuestro planteamiento central", indicó.

López Obrador y su equipo recibirán la visita de la delegación estadounidense alrededor de las 13:00 horas en las oficinas del virtual presidente electo en la calle de Chihuahua 216, en la colonia Roma, donde el Servicio Secreto estadounidense y la Secretaría de Seguridad Pública de la Ciudad de México se encargarán de la vialidad y la vigilancia en el exterior del inmueble. No obstante, en el interior la seguridad correrá a cuenta del equipo del virtual gobierno electo.

> **"Lo que queremos es que (...) la gente tenga oportunidades de trabajo para que no tengan necesidad de emigrar"**
>
> **ANDRÉS M. LÓPEZ OBRADOR**
> Virtual presidente electo

El próximo gobierno llega a la reunión con la postura de seguir manteniendo el TLCAN, toda vez que el tabasqueño ha reconocido la labor del actual grupo negociador y funcionarios encargados de tratar ese tema, por lo que apoyarán con observadores para que se logre un buen acuerdo y un buen tratado.

**Ponen ojo en delegaciones.** Dentro de su plan de austeridad, López Obrador analiza desaparecer las delegaciones federales y sustituirlas por un coordinador estatal.

De acuerdo con asistentes a la reunión, con coordinadores estatales electorales lo que se busca es dar un primer paso para reorganizar la administración pública federal, a fin de dar un prioridad a los planteamientos de campaña, desde los apoyos a adultos mayores, a jóvenes y a los becarios, hasta los estudiantes que van a estar trabajando en alguna de las empresas y personas con discapacidad, de acuerdo con las fuentes consultadas. ●

## ARTICULISTAS INVITADOS

### Mack McLarty y John Negroponte
### Los retos principales de AMLO

El pasado 1 de julio, Andrés Manuel López Obrador ganó de forma decisiva las elecciones presidenciales de México. Obtuvo 53% del voto, lo cual le dio una ventaja de 30 puntos sobre su contendiente más cercano. La coalición de su partido, Morena, que formó recientemente, obtuvo una mayoría de los asientos en el Congreso.

¿A quién acaba de elegir el pueblo mexicano? Con su combinación de populismo de izquierda y vigoroso nacionalismo, AMLO ha sido descrito tanto como el Donald Trump de México, así como la respuesta de México a Donald Trump. Por meses, expertos en relaciones internacionales se han alarmado ante la posibilidad de un gobierno encabezado por López Obrador, pensando que la relación entre los dos países, que ya están bajo presión, empeorará.

Sin embargo, no tiene que ser así. Creemos que si el próximo presidente de México mantiene las promesas pragmáticas que hizo durante su campaña, podríamos ver una renovación en las relaciones bilaterales muy necesaria.

El primer desafío para López Obrador será la transición desde campaña a gobierno. En ciertos aspectos, AMLO ya tiene ventaja: rompiendo con la tradición, anunció los miembros de su gabinete meses antes de la elección. Ambos hemos tenido la oportunidad de reunirnos con miembros del equipo de López Obrador, y nos han parecido sensatos, enfocados, y prácticos, más interesados en servir a su país que en seguir alguna ideología. Lo que podría ser lo más importante es la larga relación de AMLO con su asesor Alfonso *Poncho* Romo, un empresario de larga trayectoria que se convertiría en el jefe de la Oficina de la Presidencia, lo que sugiere que el nuevo presidente de México buscará ser un reformista en vez de un radical y un agente no del caos, sino del cambio.

Asimismo, los miembros de su eventual gabinete deberán considerar tener una actitud de unidad y coalición. Aunque AMLO se lanzó y ganó como un candidato reformista, tendrá que extenderle una mano a facciones del *establishment* tradicional mexicano para tener éxito.

Como alcalde de la Ciudad de México a principios de la década pasada, López Obrador se aprovechó de alianzas público-privadas y no tuvo miedo de trabajar con políticos opositores. Fue una estrategia ganadora —terminó su mandato con 85% de aprobación— y si la repite como presidente, irá por buen camino y podrá demostrar que los que dudaban, se equivocaron.

Aun así, la transición de candidato a comandante en jefe es sólo el primer paso. Cuando logre completarlo, AMLO deberá decidir cómo gobernará. Deberá considerar políticas económicas eficaces y sensatas que le permitan cumplir con sus promesas y brinden certeza al sector privado que es el principal promotor del crecimiento y generación de empleos en México.

Un gran reto inicial de su política económica será el sector energético. El gobierno actual llevó a cabo grandes reformas constitucionales diseñadas a promover mayor inversión privada y menos control gubernamental en el sector. ¿Hará López Obrador todo lo posible para revertir los cambios hechos por su antecesor? ¿O podrá, a pesar de sus inquietudes, aceptarlos? Esto le daría un mensaje claro a la comunidad empresarial de que el nuevo presidente de México es alguien con quien pueden trabajar.

De igual importancia será demostrar claramente el respeto a la Constitución mexicana, lo cual sería prueba del compromiso de AMLO con el Estado de derecho. Todos los líderes que recién llegan al poder enfrentan la tentación de sobrepasarse. Eso es especialmente cierto para aquellos que, como López Obrador, llegan tras una victoria contundente. Sin embargo, AMLO deberá evitar la soberbia que con frecuencia acompaña apoderarse de la Presidencia. No hay duda de que recibió el mandato para cambiar políticas públicas —reducir la desigualdad de ingresos, mejorar la seguridad, atacar la corrupción, y mucho más. Pero sólo respetando las instituciones podrá cumplir las promesas de campaña sin poner en riesgo la economía.

En cuanto al TLCAN, López Obrador deberá ser cuidadoso y tendrá que buscar una manera para cumplirle a sus seguidores sin causar una crisis en el país. Su equipo prometió no renegociar acuerdos cerrados antes de su toma de posesión el 1 de diciembre, lo cual es un buen comienzo. También debería aclarar que si no se logra un acuerdo antes de esa fecha, él continuará negociando de buena fe en vez de descartar el Tratado. Al enviar esta fuerte señal, AMLO logrará darles confianza a los líderes empresariales —lo cual sería un logro importante para salvaguardar el crecimiento económico y estabilizar el peso.

Por supuesto, no es solamente la comunidad empresarial con la que AMLO tendrá que trabajar. También tendrá que lidiar con EU, algo que no será fácil. Tal como a Trump, a López Obrador no se le conoce por ser medido con sus palabras. No obstante, podría ser precisamente por sus similitudes que López Obrador tiene una verdadera oportunidad de renovar las relaciones constructivas. Su tono cauteloso hacia Trump en la campaña sugiere que en el fondo es objetivo. Debería estar dispuesto a reunirse de buena fe con su contraparte estadounidense y buscar áreas de común interés.

Si lo hace, el gobierno de Trump deberá comportarse de manera más constructiva que en el pasado. Como orgulloso nacionalista, seguramente Trump entiende que usar una retórica ofensiva hacia los mexicanos, y hacia los latinos en general, envenena el ambiente para lograr acuerdos. Como discípulo de su doctrina de "Estados Unidos Primero", seguramente entiende que nuestra seguridad requiere cooperación con las Fuerzas Armadas, inteligencia, y policía mexicanas. Con esto en mente, Trump debe atenuar sus declaraciones, extender una mano de amistad genuina y hacer su parte para reiniciar buenas relaciones.

Los pasos que hemos delineado —la transición de la campaña al gobierno, la implementación de políticas económicas sensatas y la colaboración constructiva con Estados Unidos— no son pronósticos. No pretendemos saber cómo se desenvolverá la Presidencia de AMLO. Pero conocemos personalmente a López Obrador y miembros importantes de su equipo, y conocemos bien a México y a la región. Estamos convencidos de que si el próximo presidente de México toma decisiones sensatas, especialmente en los próximos meses, tendrá la oportunidad de ofrecerle prosperidad y seguridad a su pueblo, mientras que abre las puertas a una nueva era en las relaciones entre su país y Estados Unidos. ●

*Enviado especial para las Américas en el gobierno de Bill Clinton y ex embajador de EU en México*

# AMLO consigue el voto del norte del país

*Texto:* **DANIELA GUAZO Y EMMANUEL LANDA**
*Infografía:* **FERMÍN GARCÍA**

**TRANSICIÓN 2018**

En las elecciones presidenciales de 2012, Andrés Manuel López Obrador ganó solo 29% de las más de 67 mil secciones electorales del país. En Nuevo León, Coahuila y Baja California su presencia política era casi imperceptible y eran puntos dominados por el PAN y el PRI. El 1 de julio de 2018, López Obrador obtuvo la mayoría de los votos en 79.3% de las secciones electorales. El norte de México fue una de las zonas en donde ganó más. En Nuevo León consiguió 59.7% de las secciones y esto le dio una ventaja de 42 mil 348 votos sobre la coalición Por México al Frente, encabezada por el PAN. En Baja California Sur se quedó con 98.6% de las secciones, dejándole sólo cuatro al partido blanquiazul.

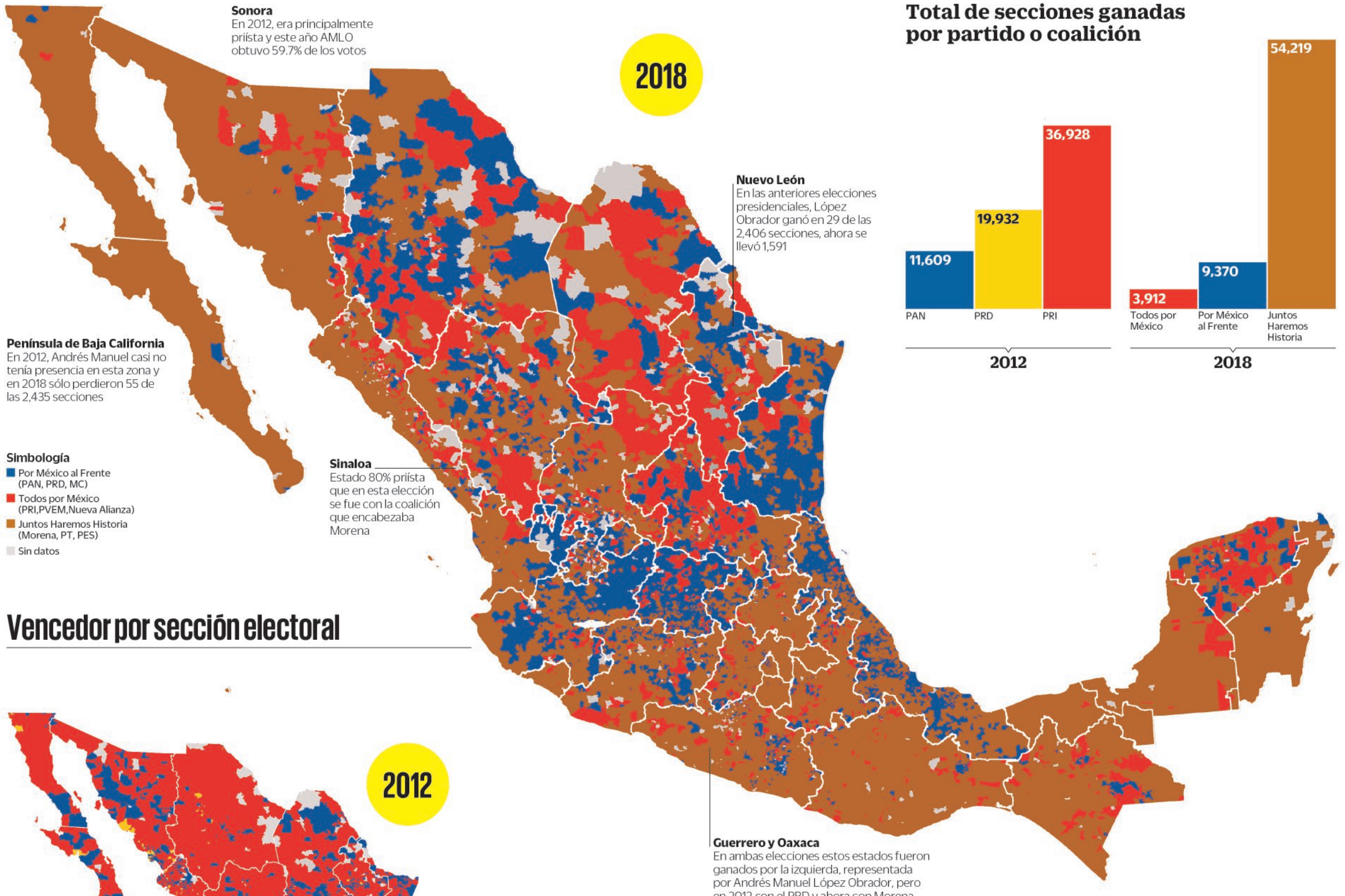


## Vencedor por sección electoral

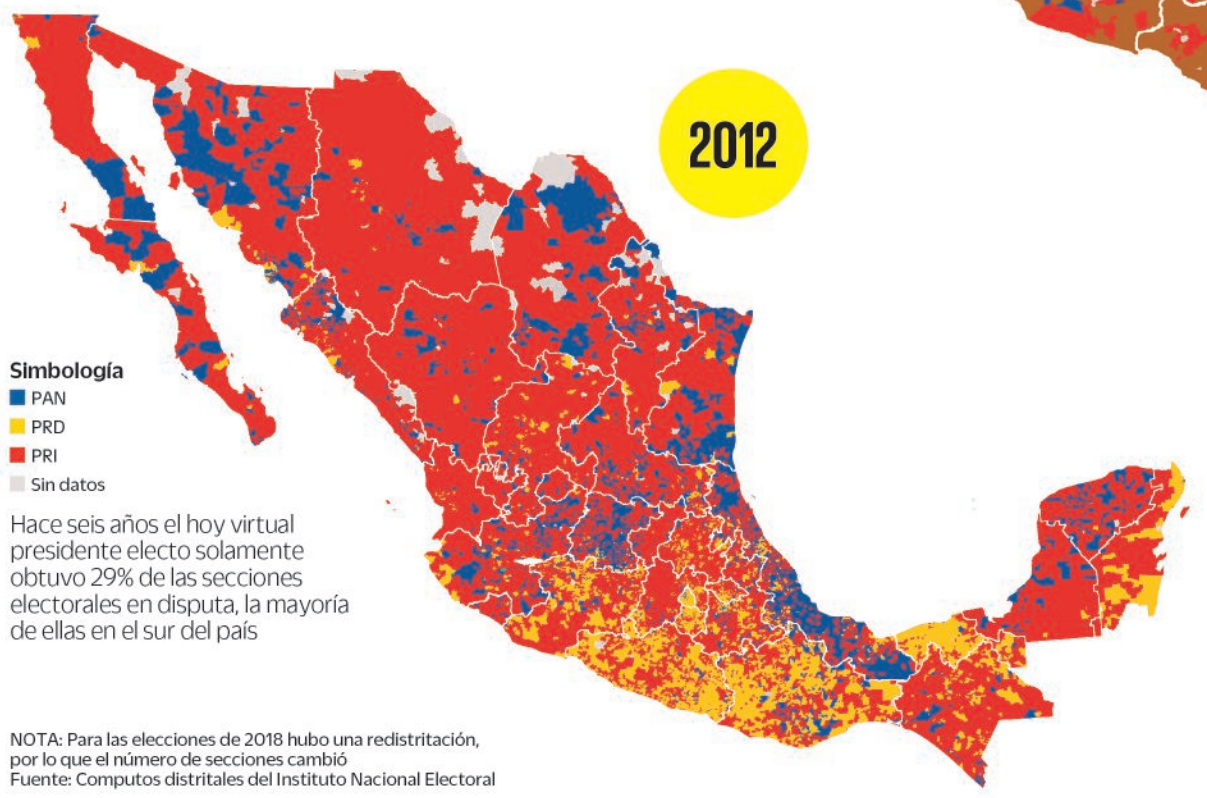


Hace seis años el hoy virtual presidente electo solamente obtuvo 29% de las secciones electorales en disputa, la mayoría de ellas en el sur del país

NOTA: Para las elecciones de 2018 hubo una redistritación, por lo que el número de secciones cambió
Fuente: Computos distritales del Instituto Nacional Electoral

## Total de secciones ganadas por partido o coalición




## Secciones obtenidas en el centro del país

**2012**

| | CDMX | Edomex |
|---|---|---|
| PAN | 339 | 280 |
| PRI | 46 | 3,841 |
| PRD | 5,140 | 2,228 |

**2018**

| | CDMX | Edomex |
|---|---|---|
| Coalición Por México al Frente (PAN, PRD, MC) | 503 | 356 |
| Coalición Todos por México (PRI, PVEM, Nueva Alianza) | 5 | 232 |
| Coalición Juntos Haremos Historia (Morena, PT, PES) | 5,019 | 5,852 |

## Estado de México

Hasta las presidenciales de 2012, 60.4% de las secciones electorales de este estado se pintaron de rojo, mientras que en 2018, 90.6% fue para Morena y sus aliados

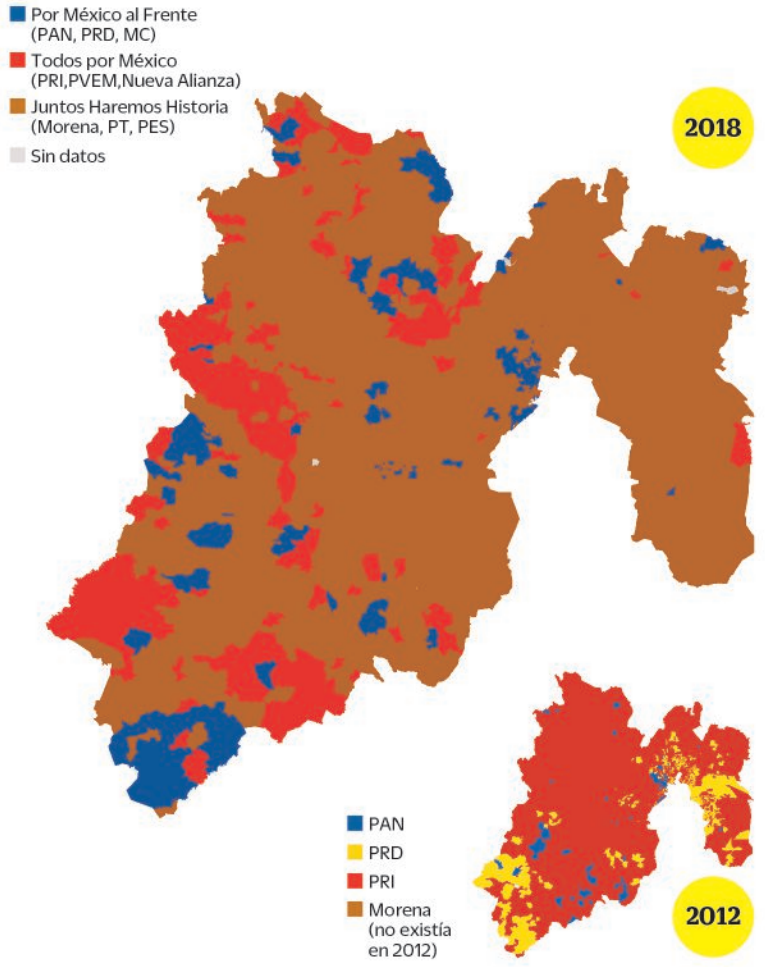


## Ciudad de México

La capital siempre ha sido un bastión para AMLO, en 2012 se llevó 92% de las 5,532 secciones que conforman la entidad y el pasado 1 de julio, 90.7%

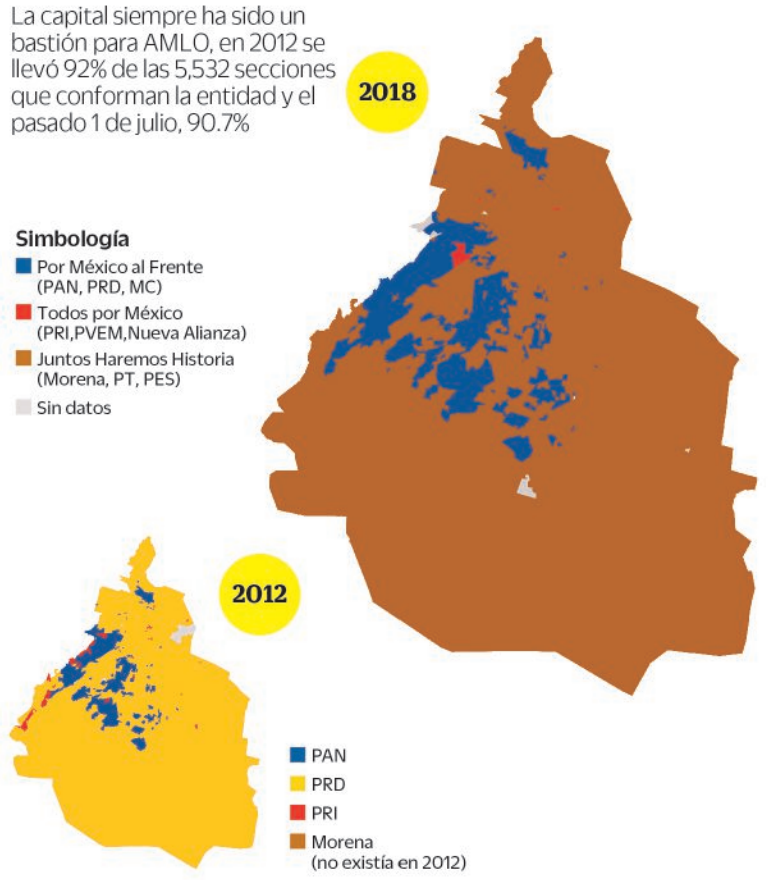

PLATA O PLOMO

## Alejandro Hope

# Algunas preguntas sobre el nuevo gobierno

A diez días de las elecciones, algo del panorama empieza a aclararse. Sabemos, por ejemplo, que Olga Sánchez Cordero será en efecto secretaria de Gobernación. Sabemos también que sí habrá una Secretaría de Seguridad Pública (SSP) y que esta será presidida por Alfonso Durazo.

Persisten, sin embargo, varias preguntas sobre el diseño y configuración del nuevo gobierno. Van algunas que me parecen relevantes en los temas que se tratan en esta columna:

1. ¿Cuál va a ser el rol de la Secretaría de Gobernación en los temas de seguridad y justicia? Hasta donde se entiende, la Segob va a perder las unidades administrativas hoy adscritas a la Comisión Nacional de Seguridad, incluyendo a los tres organismos desconcentrados que dependieron de la antigua SSP (Policía Federal, el Servicio de Protección Federal y el OADPRS, como se conoce al sistema penitenciario federal). Pero allí no acaban las funciones de Gobernación en la materia: en el actual marco institucional, por ejemplo, es la dependencia que preside el gabinete de seguridad. Entre los organismos desconcentrados que tenía en 2012 antes de la fusión, se cuentan el Cisen, el Secretariado Ejecutivo del Sistema Nacional de Seguridad (SESNSP) y el Instituto Nacional de Migración ¿Los va a conservar en el nuevo diseño? Por otra parte, parece que la Segob tendrá como encomienda el diseño de la ley de amnistía y de una política de pacificación. ¿La instrumentación también caerá en esa dependencia, así sea parcialmente? ¿Cuál sería su papel en específico?

2. ¿Persiste la idea de crear una Guardia Nacional? A inicios de año, Andrés Manuel López Obrador habló de crear una fuerza híbrida llamada Guardia Nacional que agruparía a elementos del Ejército, la Marina y la Policía Federal, además de policías estatales y municipales. En las fases finales de la campaña, la idea desapareció del discurso. ¿Sigue en pie ese proyecto? ¿Se han reducido sus alcances? ¿O ya se abandonó? De ser lo último, ¿qué se piensa hacer con la Policía Federal? ¿Cómo encaja esa corporación con otras propuestas que han flotado en estos días, como la posible creación de una policía fronteriza?

3. ¿Qué va a suceder con el Cisen? Durante el proceso electoral, el hoy candidato ganador afirmó que el Cisen iba a desaparecer. Lo reiteró en su discurso de cierre de campaña en el Estadio Azteca. Pero Olga Sánchez Cordero ha matizado la propuesta y ha señalado que se convertiría en un "instituto de investigación para la seguridad humana". Más recientemente, la ex ministra de la Suprema Corte afirmó que la Segob mantendría una instancia de inteligencia para la "gobernabilidad" y que "vamos a dejar lo que sirve, lo que hicieron otros gobiernos bien". Por su parte, Alfonso Durazo señaló recientemente que "el Cisen será sustituido por una nueva instancia... que se articulará con otras dependencias de la administración federal que manejan inteligencia y que hacen acopio de información". Afirmó asimismo que "el nuevo órgano (una coordinación nacional de inteligencia) dependerá de la SSP". ¿Cómo encajan esas dos visiones? ¿Van a coexistir dos organismos de inteligencia —uno en Segob y otro en SSP? ¿Qué va a pasar con el personal, el presupuesto, los activos y los archivos del Cisen?

No espero que el nuevo equipo tenga aún muchas respuestas a estas preguntas. Con toda probabilidad, sus integrantes aún andan escasos de información, tratando de dimensionar la responsabilidad que les cayó encima. Pero no es demasiado pronto para plantear interrogantes y generar debates sobre temas cruciales. La situación de seguridad es demasiado complicada como para dejar pasar mucho tiempo. ●

*alejandrohope@outlook.com*
*@ahope71*

# "Sin AMLO, reunión entre EPN y Pompeo"

- Morenista no ha hablado de transición: Presidencia
- Pensiones del **IMSS**, garantizadas: **Tuffic Ortega**

PRESIDENCIA

**El director general del IMSS, Tuffic Miguel Ortega, y el vocero del gobierno de la República, Eduardo Sánchez Hernández, ayer en conferencia de prensa en Los Pinos.**

**PERLA MIRANDA**
*—justiciaysociedad@eluniversal.com.mx*

El próximo 13 de julio, el presidente Enrique Peña Nieto sostendrá una reunión con el secretario de Estado estadounidense, Michael Richard Pompeo, sin la presencia del virtual presidente electo, Andrés Manuel López Obrador, aseguró Eduardo Sánchez Hernández, vocero de la Presidencia de la República.

"Se reunirán este viernes, no se prevé que haya alguien más del gobierno de la República acompañando al presidente", dijo.

En conferencia de prensa en la que se dieron a conocer los avances que ha tenido el Instituto Mexicano del Seguro Social (IMSS) en esta administración, Sánchez Hernández comentó que a la fecha no ha llegado ninguna solicitud por parte del equipo de López Obrador para hablar sobre la transición del gobierno.

> **"Debemos proteger a nuestros ciudadanos en Estados Unidos"**
>
> **EDUARDO SÁNCHEZ**
> Vocero de la Presidencia

"Los inicios formales de los equipos de transición se llevarán a cabo una vez que se dé la calificación por parte del Tribunal Federal Electoral. Será hasta entonces cuando se designarán a los participantes de los equipos de transición y se llevarán a cabo las reuniones formales", dijo.

Sobre las declaraciones de Donald Trump, presidente de Estados Unidos, el vocero del gobierno federal dijo que Peña Nieto ha dado la instrucción de proteger a los connacionales. "Debemos proteger a nuestros conciudadanos en Estados Unidos contra todo aquello que no está conforme a los derechos humanos", aseveró.

Mencionó que, a fin de proteger a los mexicanos que viven en el país vecino, la Secretaría de Relaciones Exteriores realiza un esfuerzo por difundir los servicios de asistencia y protección a los mexicanos a través de la red consular más grande del mundo, la cual consta de 50 consulados.

Tuffic Miguel Ortega, director del instituto, señaló que las pensiones para los derechohabientes del IMSS están garantizadas por parte de la actual administración y dijo desconocer qué medidas tomará el gobierno de Andrés Manuel López Obrador para cumplir con la promesa de duplicar el monto de estos pagos.

"Las pensiones están garantizadas por parte de esta administración", insistió. ●

Editor: **Mario Alberto Verdusco** Coeditor: **Roberto Jiménez**
cartera@eluniversal.com.mx
Tel: 5709 1313 Ext: 4511
**eluniversal.com.mx/cartera**
@Univ_Carte
El Universal Cartera

# CARTERA

## TIPO DE CAMBIO

A la venta

| | |
|---|---|
| Dólar FIX | 19.0559 |
| Dólar ventanilla | 19.25 |
| Futuro del peso (Dic-18) | 19.3986 |
| Euro | 22.30 |

## BOLSAS

| | | |
|---|---|---|
| BMV | 48,990.92 | ▼ -0.50% |
| Dow Jones | 24,919.66 | ▲ 0.58% |
| Nasdaq | 7,759.20 | ▲ 0.04% |
| FT100 | 7,692.04 | ▲ 0.05% |
| Bovespa | 74,862.38 | ▼ -0.20% |

BMV (intradía) 48,990.92

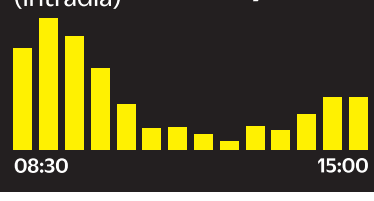


## MERCANCÍAS

| | | |
|---|---|---|
| WTI (dls/barril) | 74.11 | ▲ 0.35% |
| Mezcla (dls/barril) | 69.46 | ▲ 0.64% |
| Oro (dls/oz) | 1,255.23 | ▼ -0.17% |
| Plata (dls/oz) | 16.05 | ▼ -0.16% |
| Cobre (dls/ton) | 6,332.00 | ▼ -0.91% |

## TASAS

| | |
|---|---|
| Cetes 28 días | 7.74% |
| TIIE 28 días | 8.1025% |
| Bonos a 10 años | 7.70% |
| Bonos del tesoro a 10 años | 2.87% |
| UDI (11 de julio) | 6.019358 |

# Pemex da alerta por usurpación y fraude

- Criminales engañan al ofrecer combustibles a menor precio
- Petrolera detecta la anomalía y presenta denuncia ante **PGR**

**NOÉ CRUZ SERRANO**
*—noe.cruz@eluniversal.com.mx*

Petróleos Mexicanos (Pemex) alertó sobre un grupo delictivo que usurpa identidad de funcionarios para cometer fraudes, argumentando que tienen autorización para vender hidrocarburos a precio preferencial.

La empresa productiva del Estado presentó una denuncia penal ante la Procuraduría General de la República (PGR) para que se investiguen estos hechos.

Detalló el *modus operandi* de este grupo, que en primera instancia contacta a la víctima (comercializador de combustibles) a quien le ofrece vender hidrocarburo a precios más baratos que en el mercado.

Si el comercializador muestra interés, le hacen creer que le presentarán con altos funcionarios de Pemex para efectos de negociar y en su caso, firmar un contrato.

Fuera de las oficinas de la petrolera se arregla una reunión con falsos "funcionarios" supuestamente de la empresa, en la cual se muestran oficios apócrifos e inclusive se firman contratos para engañarlo.

Más adelante le ofrecen la entrega de pipas con gasolina u otro producto y le señalan que el precio a pagar por éstas se depositará en una cuenta de banco de un supuesto "tercero autorizado", ajeno a Pemex.

El resultado es que a días de que el comercializador paga por el producto, la víctima pierde contacto consumándose así el fraude.

Pemex hizo un llamado a la sociedad a no dejarse engañar ni prestarse a colaborar en este tipo de esquemas cuyo fin es el de defraudar a las personas y empresas.

Pemex agregó que la única manera de comprar productos petrolíferos a la empresa es a través de las áreas comerciales de Pemex Transformación Industrial (Pemex TRI), previa suscripción de un contrato de comercialización, que debe ser firmado de manera electrónica a través del portal de Pemex TRI.

Los asesores comerciales o ejecutivos de cuenta de la empresa "no realizan cobro para la formalización de dichos contratos", dijo.

El pasado 29 de junio, Pemex presentó una denuncia penal ante la PGR, luego de que a inicios de ese mes detectó que un grupo de individuos buscó defraudar al público fingiendo ser directivos de la empresa, diciendo que tienen autorización para vender a precio preferencial todo tipo de hidrocarburos.

EL UNIVERSAL consultó a la petrolera para obtener mayores detalles como número de fraudes, la posible identidad de los involucrados o si están involucrados empresarios gasolineros, pero señaló que cuando la PGR inicia la investigación no se puede difundir mayores datos.

Este tipo de fraudes se suma a todos los ilícitos que se han detectado en materia de robo de combustibles como tomas clandestinas.

Actualmente, únicamente la venta de combustibles como las gasolinas Magna y Premium representa un mercado con un valor de 42 mil 641 millones de pesos mensuales.

Al integrar la venta de otras gasolinas, gas licuado (LP), turbosina, diésel, asfaltos, gas natural y otros como grasas, parafinas, lubricantes, coque, mezcla de pentanos, nafta pesada catalítica, impregnantes, álicos, gasóleo domésticos, combustibles industriales, querosenos, así como gas nafta de centros petroquímicos, el costo del mercado de petrolíferos asciende a 74 mil 371 millones de pesos, un fuerte atractivo para la delincuencia. ●

**Ventas internas de gasolina**
(Miles de barriles diarios)

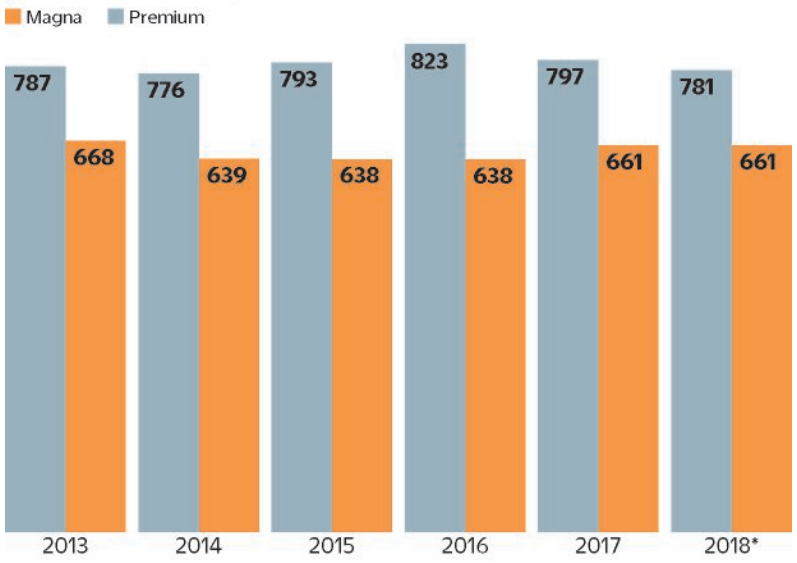


*Cifra enero-mayo 2018
Fuente: Pemex

## MARS ABRE SU CUARTA PLANTA EN MÉXICO

La empresa de origen estadounidense, productora de marcas como Snickers, M&M, Pedigree y Whiskas, anunciará hoy la inauguración de su cuarta planta enfocada al negocio de alimento para mascotas en Querétaro, la cual requirió de una inversión de mil millones de pesos durante los últimos dos años.

Alejandra Palacios, comisionada presidenta de la Cofece, reconoce que hay temas en los que se debe trabajar más para tener competencia, como reformar el sistema de pensiones y transparentar la cesión de patentes a medicinas.

## COFECE
### Propuestas al nuevo gobierno

*Texto:* **IVETTE SALDAÑA**
*Fotos:* **IRVIN OLIVARES**

Alejandra Palacios, titular de la Comisión Federal de Competencia Económica, presentará, con "mucha humildad", al nuevo gobierno recomendaciones para una mayor apertura en mercados como agroalimentario, compras de gobierno, energético, financiero, transporte y salud. En entrevista con EL UNIVERSAL, dice que presentará una lista de cambios en leyes, así como modificaciones en reglamentos locales y estatales en busca de beneficiar los bolsillos de los mexicanos.

# Arancel de EU a autos afecta a modelos clásicos y vintage

- Los coleccionistas y los museos envían cartas para evitar se aplique el gravamen

**SARA CANTERA**
*—sara.cantera@eluniversal.com.mx*

La posible aplicación de aranceles a los autos importados en Estados Unidos no cubre sólo a los vehículos nuevos sino también a los autos clásicos, vintage y motocicletas, por lo que cientos de grupos de coleccionistas de vehículos antiguos, talleres de reparación y hasta museos han mafiestado su oposición al gravamen enviando cartas al Departamento de Comercio de ese país.

Los importadores y restauradores de vehículos clásicos como Ferrari, Lamborghini, Porsche, Bugatti, Mercedes Benz y BMW, entre otros, están solicitando que no se aplique el arancel de 25% a la importación de los vehículos de más de 25 años de antigüedad.

De la misma manera, la importación de autopartes, difíciles de conseguir y en su mayoría importadas, para este tipo de vehículos se encarecería al aplicarse el arancel.

El Museo Automotriz Petersen informó que la importación de los vehículos clásicos tiene como objetivo preservarlos para que los puedan disfrutar las futuras generaciones.

"El comercio de automóviles históricos y su conservación no contribuyen a la innovación y las nuevas tecnologías, pero nos dejan lecciones sobre el pasado y proveen inspiración para el futuro".

"El arancel propuesto tendría un efecto adverso en los historiadores americanos, coleccionistas, curadores, preservadores y comercializadores, mismos que son esenciales para preservar nuestra historia industrial", indicó el museo.

La Asociación Nacional de Club de Automóviles de Canadá, el Club Americano Bugatti, el Cambridge Car Club, los fabricantes de autopartes y varios dueños de establecimientos dedicados a la reparación de vehículos clásicos también se pronunciaron contra el arancel.

"Soy el dueño de un pequeño negocio en Illinois. Desarrollamos y fabricamos autopartes para vehículos Porsche de más de 10 años de antigüedad, un nicho muy pequeño. Empleo a 10 personas y tengo socios en varios estados para distribuir nuestros productos.

"Sin embargo, todavía dependemos de las armadoras para conseguir partes complementarias para las nuestras, por lo que nos veríamos seriamente afectados por el arancel", señala una de las cartas enviadas al Departamento de Comercio.

El ciudadano Daniel Graf sugirió que los autos clásicos y vintage deberían estar clasificados en la categoría de Artes y Hobbies, como cualquier otro objeto coleccionable como lo son las esculturas, las pinturas o estampillas.

Harry Clark, del Club Americano Bugatti, comentó que los clubes de coleccionistas de autos clásicos impulsan la educación automotriz y sus miembros donan dinero al Colegio McPherson de Restauración en Kansas.

"Estas donaciones generan becas para los estudiantes para que aprendan cómo restaurar autos clásicos, incluyendo Bugattis, ayudando a crear mano de obra calificada mientras mantenemos nuestro hobby vivo", expuso.

A mediados de mayo, el Departamento de Comercio de Estados Unidos inició una investigación bajo la Sección 232 de la Ley de Expansión Comercial para determinar si las importaciones de autos, SUVs, vans, camiones ligeros y autopartes representan una amenaza a la seguridad nacional de ese país.

De ser así, Estados Unidos puede imponer un arancel de 25% a los vehículos y autopartes importados. ●

ARCHIVO EL UNIVERSAL

Coleccionistas de autos antiguos, así como museos solicitan no poner aranceles a vehículos importados para seguir con sus labores de preservación y restauración.

> **"El comercio de automóviles históricos y su conservación... nos dejan lecciones sobre el pasado y proveen inspiración para el futuro"**

> **"El arancel propuesto tendría un efecto adverso en los historiadores americanos, coleccionistas, curadores, preservadores y comercializadores"**
>
> **MUSEO AUTOMOTRIZ PETERSEN**

> **"Todavía dependemos de las armadoras para conseguir partes complementarias para las nuestras, por lo que nos veríamos seriamente afectados por el arancel"**
>
> **CARTA DE UN COLECCIONISTA**

Editor: **Carlos Morales Amaya**
editor@eluniversal.com.mx
Tel: 5709 1313 Ext: 2421
**eluniversal.com.mx/opinion**
**@univ_opinion**
**Opinion El Universal**

# OPINIÓN

**EL UNIVERSAL**

**Lic. Juan Francisco Ealy Ortiz,**
Presidente Ejecutivo y del Consejo de Administración

**Juan Francisco Ealy Jr.,**
Director General

**David Guadalupe Aponte Hurtazo,**
Director Editorial

**Carlos Benavides,** Subdirector General Editorial
**Esteban Román,** Subdirector de Opinión

Fundador: Ing. Félix Fulgencio Palavicini

EL UNIVERSAL El Gran Diario de México, periódico con publicación diaria y de circulación nacional, 11 de julio de 2018, es editado y distribuido por EL UNIVERSAL COMPAÑÍA PERIODÍSTICA NACIONAL, S.A. DE C.V. Editor responsable: David Guadalupe Aponte Hurtazo. Número de Certificado de Reserva otorgado por el Instituto Nacional del Derecho de Autor: 04-2013-021314325100-101. Número de Certificado de Licitud de Título y Contenido: 16500. Domicilio de la publicación y distribución: Bucareli 8, Colonia Centro, Delegación Cuauhtémoc, C.P. 06040, México, D.F. Domicilio de la Imprenta: Iturbide número 7, Colonia Centro, Delegación Cuauhtémoc, C.P. 06040, México D.F.

## La importancia de cooperar

**EDITORIAL**

El mapa político electoral del país se modificó radicalmente después del 1 de julio. Los cambios se concretarán en fechas distintas en municipios y estados, así como en el Congreso y en el Ejecutivo, pero en menos de cinco meses la nueva conformación será una realidad.

En este periodo, llamado de transición, los gobiernos actuales y los entrantes comienzan acercamientos para el relevo del poder, lo cual no debe significar en ningún momento una disminución de las acciones de gobernabilidad. La seguridad pública, por ejemplo, es un área en el que no se puede bajar la guardia un minuto.

El país enfrenta desde hace años actos de violencia derivados del enfrentamiento de grupos del narcotráfico. Cada vez que se anuncia el despliegue de un operativo federal en alguna región se destaca que habrá coordinación entre los diferentes niveles de gobierno. Los escasos resultados positivos parecen una prueba de que tal coordinación se logró a medias... o nunca se concretó.

La cooperación entre dependencias de distintos estados o municipios debería ser una práctica común, pero no siempre ocurre. Por ejemplo, el narcomenudeo y la violencia que dominan tanto en la capital del país como en la zona conurbada del Estado de México debió generar hace tiempo acciones coordinadas de combate al delito. En la Ciudad de México, cuya situación de seguridad no está en su mejor momento, la anunciada renuncia del titular de Seguridad Pública (que tendrá efecto el último día del mes) no debería ser motivo para disminuir el nivel de colaboración con homólogos de estados vecinos o considerar que las puertas se cerraron, como sucede en otros poderes.

En las áreas legislativas prevalece un clima de bajar la cortina. En el Congreso federal como en muchos estatales domina una virtual parálisis. Aquí se ha comentado el interés de legisladores *chapulines* de volver a la Cámara y al Senado, a pesar de que sus oficinas están siendo remodeladas y mucho personal ha sido despedido. También se ha mencionado que los apoyos a la tarea de reconstrucción de edificios dañados en la capital del país, tras los sismos de septiembre pasado, están atorados por la escasa actividad en la Asamblea Legislativa de la CDMX.

Aunque muchas autoridades estén en proceso de salida, se requiere su involucramiento total así como el seguimiento puntual de quienes están a punto de relevarlos.

El gobierno federal que tomará posesión el 1 de diciembre se encuentra trabajando en diversos temas para iniciar con acciones definidas a partir de ese día. Afortunadamente la seguridad es una de ellas.

El próximo partido en la Presidencia será el mismo en la mayoría de congresos estatales y en varias ciudades importantes. Es de esperarse, en principio, que haya una colaboración efectiva en materia de seguridad. Si no es ahora, ¿cuándo? ●

## *Diez días que apaciguaron a México*

*Por* **JOSÉ CARREÑO CARLÓN**

**Saltos narrativos.** A diez días de la conmoción en la vida pública mexicana por el barrido de López Obrador en las urnas —y con la mutación en el acto del mapa político del país— no está mal el saldo de apaciguamiento entre bandos que la víspera del domingo 1 de julio parecían dispuestos o resignados a la conflagración final. Un clima explosivo se pronosticaba en el territorio nacional tanto si AMLO ganaba como si perdía. Ante ello, no está mal el curso seguido hasta hoy, salvo por los saltos en la continuidad del relato: vacíos y excesos que le restan verosimilitud a la narrativa y podrían interrumpir la historia hasta ahora contada de un proceso pacífico de reacomodo entre poderes políticos e intereses económicos, de migraciones de cubículos académicos y organismos internacionales a despachos ministeriales, o de tránsfugas de sus partidos al equipo ganador, más los propósitos de recomposición de prioridades presupuestales, en los márgenes, para no inquietar mercados ni alterar equilibrios macroeconómicos.

Pero si atendemos al *dictum* de Bourdieu que vio en los medios de comunicación los nuevos campos de batalla, y si lo extendemos a las redes sociales, lo cierto es que venimos de un intenso y largo periodo de fuego cruzado de mensajes y percepciones que fabricaron un país en guerra entre una aborrecible mafia política y empresarial, dominante hasta el domingo antepasado, y una temible dictadura populista, ahora triunfante. Sin embargo, entre las acciones bélicas y el actual apaciguamiento, todavía no se conocen los términos de un armisticio o de una rendición, si los hubo, pero son inocultables los escombros y las bajas de esa guerra en reputaciones e imágenes de personas relevantes e instituciones fundamentales, así como sus efectos en temores, rencores e incertidumbres remanentes en el paisaje después de las batallas.

El problema está en que, con todas las diferencias de una verdadera competencia electoral, hemos vivido esta decena sosegada como una especie de *remake,* una nueva versión de las sucesiones en el antiguo régimen de partido hegemónico, con aclamaciones y reconocimientos públicos (ahora todavía menos convincentes) al lado de insuperables reservas ocultas entre el aclamado y sus aclamadores: entre el que llega al poder y sus antagonistas y enemigos jurados hasta la víspera, sólo que esta vez en espera de la hora de los inexorables ajustes de cuentas por las bajas sufridas o temidas.

**¿Realismo mágico?** Por lo pronto, "aquí no ha habido muertos", como le aseguraron a José Arcadio Segundo en cada punto en que se detuvo en busca de algún rastro de la masacre que el día anterior puso miles de cadáveres en vagones de ferrocarril durante la represión de la 'huelga grande', que registra García Márquez en ese portento del realismo mágico —y trágico— de *Cien años de soledad*.

Por otro lado, el 1 de julio tampoco hizo falta aquí el John Reed de *Diez días que conmovieron al mundo,* el relato de aquellas jornadas en que los bolcheviques se apoderaron del poder del Estado en Rusia y lo pusieron en manos de los Soviets. Algún ferviente seguidor de AMLO prefiguró un escenario de ese molde y seguro le habría encantado escribirlo. Pero una abultada mayoría celebra el curso alterno que han tomado hasta hoy los acontecimientos, de acuerdo con la puntual encuesta de Alejandro Moreno en *El Financiero* del lunes.

**¿Hacia las certezas de diciembre?** Aún así, sigue faltando un relato sin saltos ni vacíos sobre estos diez días que sosegaron a México para navegar de la paz de julio a las certezas de diciembre. Y es que la gestión de disensos soterrados en un tránsito lleno de expectativas, recelos, animosidades y emociones perturbadas por la desinformación, exige una narrativa creíble: algo más que desplegados zalameros, comentarios y artículos arrepentidos de criticar al hoy ganador, videos empalagosos, sonrisas de artificio y frágiles declaraciones de confianza prefabricadas en algún gabinete de prevención de crisis. ●

*Director general del FCE*

**CARREÑO**

*Dolor y paz*

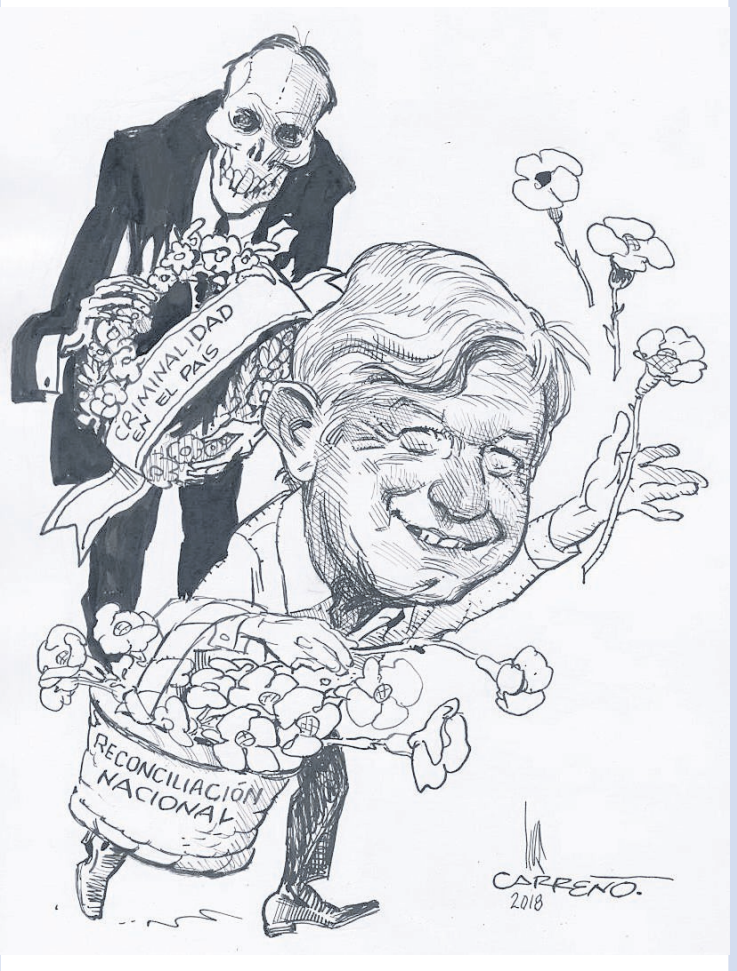


## *AMLO: gobernarse a sí mismo*

*Por* **RICARDO ROCHA**

Le pregunté a un prestigioso encuestólogo si se llegó a imaginar un triunfo de esta magnitud: "ni yo, y ni siquiera López Obrador", me respondió sin dudarlo un instante. Y es que ganó la Presidencia pero también las gubernaturas de cinco de nueve estados, incluida la Ciudad de México, las Cámaras de Diputados y Senadores, y 18 Congresos locales, entre ellos, los 12 estados que gobierna el PRI. De paso apachurró —para ser precisos— a por lo menos tres partidos como el PRD, el Verde, el Panal y mandó a terapia intensiva al PRI y al PAN. Así que si el 1º de julio produjo un *shock* en la mayoría de los mexicanos, debe incluirse por supuesto al propio Andrés Manuel.

Y la actividad frenética que ha seguido a ese domingo también ha sido descomunal e impensable hasta hace poco: reunión con los más ricos del país; con la IP organizada en el Consejo Coordinador Empresarial, luego los industriales de Concamin y los comerciantes de Concanaco; acercamientos con calificadoras e inversionistas. En suma, una orquestada ofensiva para conjurar los demonios sueltos de los mercados y el tipo de cambio. Añádanse los encuentros con *mister* Pompeo, de la Casa Blanca, la reunión con la Conago y la presentación en Sociedad que de él hará el presidente Peña Nieto en la cumbre de la Alianza del Pacífico de Vallarta y tendremos una vorágine que ya no cabe ni siquiera en los medios de comunicación. Vamos, que ni Obama.

Una actividad enfebrecida que ha desatado la admiración de sus seguidores y las más diversas críticas de sus detractores, que se quejan sobre todo de que al gobierno lopezobradorista le faltará un elemento "sustancial en la democracia", los multimencionados contrapesos. Que ciertamente López Obrador no tendrá dado su avasallamiento electoral. Por lo menos no de manera sistemática como desde el 97, en que el PRI dejó de ser partido hegemónico y todopoderoso, al perder la mayoría absoluta en el Congreso. Ahora el "riesgo" es paradójico: que sistemáticamente diputados y senadores de mayoría morenista digan que sí a cuanta iniciativa les llegue del Palacio Nacional, de Tlalpan, La Roma o de donde quiera que vaya a vivir y despachar el futuro presidente.

Por ello, el reto primigenio de Andrés Manuel López Obrador será gobernarse a sí mismo: atemperarse en sus reacciones: cuidar sus palabras; reflexionar sus decisiones; limitar sus promesas; darse sus tiempos; seguir siendo él, pero empezar a ser el otro; el que ha generado una expectativa gigantesca, como no se había dado en la historia de este país; entender que tendrá todo el poder pero no podrá gobernar solo; que habrá de corresponder a sus seguidores; pero tendrá que respetar a sus adversarios; que escuchará a sus críticos; que considerará a las minorías; condescender sin renunciar; delegar sin descuidar; seguir en las redes sin enredarse.

Pero, sobre todo que, si quiere ser un buen presidente, debe ser grande en la victoria, sin arrogancias sobre los perdedores. Y con el entendimiento de su formidable liderazgo, pero también con la cabal comprensión de que su victoria es la suma de 30 millones de voluntades. Y que esto han de entenderlo sus colaboradores a quienes no puede tolerar soberbias. Y que ya podría ir despidiendo a los inútiles cortesanos que cuando pregunte "qué hora es" le contesten: "la que usted quiera señor presidente". ●

*Periodista. ddn_rocha@hotmail.com*

## *Conciliación sí, impunidad no*

*Por* **IGNACIO MORALES LECHUGA**

Hay semejanzas entre la reciente elección federal con la de 1991, cuando el presidente Salinas obtuvo con el PRI casi carro completo en la Cámara de Diputados, en las elecciones locales y en las gubernaturas disputadas. Como es también el caso de Morena este 2018.

Una confianza plena en ambos casos. Triunfos así —como el de Morena y AMLO— cambian los equilibrios y la fotografía política, esta vez de modo radical. El personaje —como un Moisés— menos furibundo y señales de ánimo conciliatorio, alza las tablas de la ley sin que el pueblo bueno alcance a leer las letras chiquitas del nuevo orden propuesto.

Apenas una semana después, estas elecciones impregnan el aroma de una civilidad política ejemplar, encabezada por la actitud honesta de los candidatos opositores reconociendo su derrota.

Esta vez, la participación y presencia intensa en los medios de los colaboradores del nuevo gobierno y del propio Presidente ha tenido un doble efecto, por una parte parece haber borrado del panorama al gobierno en funciones y por la otra permite ver cambios significativos en las propuestas originales de campaña.

El electorado votó por el cambio en contra de la corrupción, la impunidad y la sordera gubernamental, empero, los problemas con el nuevo gobierno ya se vislumbran.

Tantas modificaciones suavizadas empiezan a desgastar la imagen del Presidente electo, en el flanco izquierdo de sus seguidores, de tal suerte, no será difícil apostar a una disminución de sus simpatizantes duros antes que tome posesión.

Falta que precise a quiénes se les va a duplicar las pensiones. Quienes no entren en esos parámetros se sentirán desencantados, defraudados y excluidos. ¿En qué niveles gubernamentales y en qué montos se realizará la reducción de salarios de la burocracia?

La designación del fiscal general de la Nación, reavivará ese debate. Las organizaciones de la sociedad civil las cúpulas del sector empresarial y los partidos echaron abajo la propuesta del presidente Peña, de presentar una terna como lo establece la legislación actual para designar al fiscal.

Si la propuesta previa al 1 de julio era darle mayor autonomía para que incluso pudiera actuar penalmente, llegado el caso, contra el propio Presidente de la República y los secretarios de Estado, ahora dicha propuesta va de la mano con la de eliminar el fuero constitucional.

La mayoría pareciera estar de acuerdo, sólo que AMLO ha declarado tajante que optará por el sistema de EPN, designación ratificada por el Senado, y no aceptará la fiscalía autónoma.

Dueño de las dos cámaras legislativas, no tendrá problema para impulsar las aprobaciones que guste, la disputa se presentará con las agrupaciones civiles y empresariales. Veremos si éstos doblan las manos o presentan una oposición contra lo señalado por el Presidente electo. ¿Apoyarán al Presidente o lo criticarán? La forma de recibir a quien tanto denostaron pareciera anunciar que también se plegarán a lo que les pidan.

Además del control del Congreso y 19 Legislaturas locales, AMLO no tiene contrapesos; ello abre la puerta para formar un gobierno sin oposición. Si fracasa, el único responsable será él, si acierta tiene frente a sí la gran oportunidad de lograr reformas a fondo que disminuyan la corrupción, la impunidad, la violencia y permitan tener mejores niveles de educación, salud y salarios más dignos.

Si, por el contrario, el triunfo y los poderes casi absolutos con los que llega lo lanzan en el tobogán del aplauso populista el país estará empinado hacia la catástrofe más ruinosa. El enorme voto de confianza que recibió, lo pone en esa doble posibilidad y tesitura. Es un buen augurio si la cautela en sus propuestas lo sigue acompañando en los años por venir.

¿Qué hará AMLO para afianzar un ambiente de reconciliación, paz orgánica y tranquilidad social, sin permitir impunidad? En el caso Nixon, el único que escapó de ir a la cárcel fue el Presidente, pero el resto de sus colaboradores cercanos en la gestación del *Watergate* fueron enjuiciados. AMLO tiene la palabra, la decisión no es fácil, porque su propuesta eje fue ir contra la corrupción y la impunidad. ●

*Notario público, ex procurador general de la República*

Editora: **Concepción Peralta Silverio**
Coeditora: **Esther Sánchez Calzada**
estados@eluniversal.com.mx
Tel: 5709 1313 Ext: 4582
**eluniversal.com.mx/estados**

# ESTADOS

MORELOS

# Denuncian muerte de 10 bebés en hospital

- Médicos contabilizan 15 casos; secretaria de Salud reconoce 9
- Autoridades epidemiológicas federales indagan causas

CIUDADANOSMX

**Padres de algunos de los recién nacidos muertos en el Hospital General de Cuernavaca dicen que hubo negligencia médica. Patricia Aguirre (izq.) mostró las actas de defunción de sus hijos.**

**JUSTINO MIRANDA** Corresponsal
*—estados@eluniversal.com.mx*

**Cuernavaca.**— La Unidad de Cuidados Especiales Neonatales (Unicen) del Hospital General de Cuernavaca está intervenida por personal de la Dirección General de Epidemiología federal, para conocer las causas que provocaron la defunción de nueve bebés recién nacidos la semana antepasada, cuatro de ellos presuntamente por una bacteria llamada *Klebsiella*, que se encuentra en hospitales y es resistente a los antibióticos.

A petición de la Secretaría de Salud, la comisión de epidemiología federal trabaja desde el jueves pasado luego del reporte de los bebés fallecidos en el Hospital General *José G. Parres*, donde nacen, en promedio, 400 bebés al mes, según el reporte oficial.

Las defunciones fueron denunciadas por madres de familia de los municipios de Cuernavaca, Jiutepec y Temixco. De acuerdo con sus testimonios, la última semana de junio y la primera de julio se registraron aproximadamente 10 muertes de recién nacidos, uno más que la cifra oficial.

En tanto, personal médico del hospital indicó que fueron 15 defunciones, pero la secretaria de Salud del estado, Ángela Patricia Mora González, aclaró que fueron nueve defunciones y que a partir del miércoles pasado no tiene reportes de nuevos fallecimientos, lo que indica que pasó el máximo riesgo.

"Se reportó la defunción de tres bebitos, dos de ellos gemelos, y otra de un bebé (...) Uno de los bebés fallecidos tenía 32 semanas de gestación, otro 33, y los gemelos tenían 27 semanas de gestación, cuando lo regular son 40 semanas.

"Uno de los bebés había tenido una hemorragia cerebral y otro, uno de los de 27 semanas, un problema respiratorio", explicó Mora González.

Otros cinco niños, reconoció Mora González, fallecieron por cardiopatías y malformaciones incompatibles con la vida, y los únicos que supuestamente fallecieron por una 'sepsis' o septicemia (determinadas infecciones, por lo general adquiridas en el hospital), son cuatro.

**Ven negligencia.** Patricia Aguirre, madre de los gemelos, contó que al tener a sus hijos a las 27 semanas, requerían antibióticos, y a los primeros días mejoraron, pero más adelante el niño presentó una tonalidad morada en el rostro y falleció el 28 de junio, por lo que acusó negligencia médica.

"El jueves 28 de junio murió mi niño. Al otro día muere el bebé de una compañera, y al otro día durante la madrugada fallecen otros dos; el domingo mueren otros dos, y el lunes muere mi niña y más tarde otro bebé", denunció Aguirre.

Recordó que el jueves, cuando los médicos le informaron que el niño estaba mal, entró a verlo y tenía la cara morada y en algunas partes de su cuerpo se veía pálido aunque, según dijeron los médicos, ya había mejorado. Ese día murió, lamentó Patricia.

> **"El 28 de junio murió mi niño. Al otro día muere el bebé de una compañera, y al otro fallecen otros dos; el domingo mueren otros dos, y el lunes muere mi niña, y más tarde otro bebé"**
>
> **PATRICIA AGUIRRE**
> Madre de gemelos

La secretaria de Salud aseguró que desde las dos primeras defunciones extremaron precauciones y notificaron a la Dirección General de Epidemiología federal, y desde el jueves trabaja un equipo de epidemiólogos y neonatólogos, que revisan los protocolos que sigue el hospital y si hay una condición que debe ser intervenida.

Mora González reconoció que por ahora no puede asegurar ni descartar las causas que provocaron la muerte de los bebés y propuso esperar el resultado de la investigación federal que se da a conocer hoy.

Las cifras oficiales indican que en el *José G. Parres* nacen los bebés con más complicaciones en todo el estado, y ahí se encuentra la Unidad de Cuidados Especiales Neonatales, que tiene 14 camas, así como un área de pediatría.

"Alrededor de 10% de los bebés que nacen en el hospital *Parres* vienen con algún tipo de complicaciones de manera permanente. Al año nacen entre 4 mil y 4 mil 500 en ese hospital, y también su personal está más capacitado, cuenta con más equipo y medicamentos", afirmó Mora González. ●

MORELOS

## Un agente mortal resistente a antibióticos

●●● La bacteria causante de los decesos de al menos nueve recién nacidos en el Hospital *Dr. José G. Parres*, de Cuernavaca, Morelos, es una denominada *Klebsiella*.

Esta bacteria fue nombrada así en honor a Edwin Klebs, un microbiólogo alemán de finales del siglo XIX.

De acuerdo con información de la Universidad de las Islas Baleares, esta bacteria es una de las principales de tipo nosocomial, es decir, que se encuentra presente en hospitales y es muy fácil que los internos lleguen a adquirirla.

Aunque existen varios tipos de esta bacteria, de acuerdo con especialistas una de las más peligrosas es la *Klebsiella pneumoniae*.

"Esta bacteria es causante de infecciones del tracto urinario, neumonías, sepsis, infecciones de tejidos blandos e infecciones de herida quirúrgica", señala información del Control de Infecciones y Epidemiología de Argentina.

Pacientes ingresados en unidades de cuidados intensivos, neonatos y pacientes con EPOC, diabetes mellitus o alcohólicos son los grupos más vulnerables ante la presencia de esta bacteria.

La neumonía provocada por este microorganismo se manifiesta con una gran inflamación del pulmón, que puede provocar la muerte del paciente entre cuatro y cinco días después del contagio.

Otro factor que la vuelve peligrosa es que ha resultado resistente a los antibióticos.

Sobre el caso del hospital *José G. Parres*, la secretaria de Salud de Morelos, Ángela Patricia Mora González, aseguró que los bebés presentaban alguna complicación de salud.

"Las bacterias están en nosotros, pero en los hospitales lo que se identifica son bacterias resistentes a antibióticos, por eso cuando tenemos a un paciente en cualquier área hospitalaria procuramos tenerlo lo menos posible en los hospitales porque se pueden contagiar de alguna bacteria multirresistente". ●

BAJA CALIFORNIA

## Dejan dron con 2 granadas en casa del titular de SSP estatal

**GABRIELA MARTÍNEZ**
Corresponsal

**Tijuana.**— Un dron fue tirado con dos granadas de fragmentación en un patio de la casa del secretario de Seguridad Pública de Baja California, Gerardo Manuel Sosa Olachea, situada en Tecate, sobre la carretera hacia Ensenada.

El incidente ocurrió durante las primeras horas de ayer, cuando el funcionario presuntamente se preparaba para salir de la vivienda y oficiales de la Policía Estatal Preventiva (PEP) asignados a su protección detectaron el sobrevuelo del dron cerca de la residencia.

Al revisar el artefacto, los agentes descubrieron que tenía amarradas con cinta adhesiva una grabadora y dos granadas de fragmentación que estaban desactivadas.

Por su parte, la Secretaría de la Defensa Nacional (Sedena) informó que la corporación estatal se hizo cargo del incidente y pidió el apoyo de la Unidad de Materiales de Guerra del Ejército, que se trasladó al sitio del incidente.

Explicó que además de los elementos de la unidad especializada en armas y explosivos acudió un equipo antibomba, el cual, según el protocolo, realizó la confirmación de los artefactos y los colocaron en una olla de aislamiento. "El personal de Materiales de Guerra realizó un dictamen técnico, en el que otorgan características y composición del artefacto a la corporación que está a cargo de la investigación", señaló la Sedena.

Aunque la Procuraduría General de Justicia del Estado (PGJE) informó que personal de la dependencia tuvo presencia de los hechos, no abrió ninguna carpeta por tratarse de un delito federal. Sin embargo, la Procuraduría General de la República (PGR) señaló que no tenía información respecto al incidente.

En un comunicado, el secretario de Seguridad aclaró que "no utiliza dicha propiedad, toda vez que vive en Mexicali, donde realiza sus funciones correspondientes al cargo".

Sosa Olachea calificó este hecho como lamentable y agregó que es resultado de la estrategia en contra de la delincuencia, pues durante los últimos meses se han realizado importantes decomisos de droga, armas y captura de delincuentes. ●

**EL DATO**

ESPECIAL

**Alerta.**
El dron tenía dos granadas desactivadas y amarradas con cinta adhesiva, indicaron autoridades.

TAMAULIPAS

## *Zetas* sabotean indagatoria sobre desaparecidos, alertan

- Ataque del lunes contra agentes del MP y peritos está relacionado con el caso, afirman

**MANUEL ESPINO** Reportero

El grupo criminal *Los Zetas*, al mando de Juan Gerardo Treviño Chávez, *El Huevo*, intenta sabotear la investigación que la Procuraduría General de la República (PGR) realiza en torno a la desaparición de 35 personas entre febrero y mayo de este año en Nuevo Laredo, Tamaulipas, de las cuales hasta el momento una ha sido localizada con vida y nueve muertas, de acuerdo con fuentes del gabinete de seguridad federal.

La organización delictiva podría estar involucrada en estos hechos, denunciados en mayo por la Oficina en México del Alto Comisionado de la ONU para los Derechos Humanos y en los que se acusó a la Marina.

El ataque ocurrido el lunes pasado en Nuevo Laredo es la segunda ocasión en que presuntos integrantes de *Los Zetas* atacan a balazos a agentes del Ministerio Público y peritos de la Fiscalía Especializada en Investigación de los Delitos de Desaparición Forzada de la PGR, que lleva a cabo diligencias sobre el caso.

La tarde del lunes, tres agentes del Ministerio Público y siete peritos resguardados por elementos del Ejército fueron embestidos de manera directa cuando salían de las instalaciones de la Marina tras realizar una diligencia. El convoy fue sorprendido por un grupo armado, lo que derivó en una persecución hasta un centro comercial donde se registró un tiroteo que dejó un saldo de un militar y cuatro personas heridas.

ESPECIAL

**El lunes, un grupo armado agredió a peritos y ministerios públicos que volvían de hacer una diligencia sobre la desaparición de 35 personas en Nuevo Laredo.**

Hace casi un mes, cuatro ministerios públicos, ocho policías federales ministeriales y ocho peritos fueron agredidos también cuando implementaban inspecciones en diversos puntos de Nuevo Laredo, incluso fueron sometidos, revelaron funcionarios federales.

**Carpetas de investigación.** La Fiscalía Especializada en Investigación de los Delitos de Desaparición Forzada de la PGR trabaja en 26 carpetas de investigación por desaparición forzada en Nuevo Laredo y obedecen a 35 personas: 31 hombres y 4 mujeres.

Una de las líneas de investigación del Ministerio Público de la Federación apunta a que miembros de la delincuencia organizada pudieran estar detrás de las desapariciones, usando uniformes apócrifos de la Marina.

Tras estos hechos, la PGR analiza realizar un replanteamiento operativo para continuar con las diligencias. A la fecha, peritos y ministerios públicos han llevado a cabo entre 70 y 80 diligencias sobre el caso, en el que familiares de desaparecidos acusan a la Marina. ●